

**GOBIERNO AUTÓNOMO DESCENTRALIZADO
PARROQUIAL RURAL DE TARQUI**

**PROYECTO.-FOMENTO DE LA PRODUCCION DE LA
PAPA CHINA MEDIANTE LA DOTACION DE ABONO
ORGANICO EN EL ANO 2015.**



OCTUBRE-2015

DATOS GENERALES DEL PROYECTO

1.1 Nombre del Proyecto.- Fomento de la producción de la papa china a través de la dotación de abono orgánico en el año 2015.

1.2 Entidad Ejecutora.-

Gobierno Autónomo Descentralizado Parroquial Rural de Tarqui Gobierno Autónomo, es una entidad con personería jurídica de derecho público con autonomía política, administrativa y financiera, con las competencias definidas en el Código Orgánico de Organización Territorial, Autonomía y Descentralización, publicado en el Registro Oficial Suplemento N.-303, el 19 de octubre del 2010.

Entre las funciones establecidas en el Art. 65 de la COOTAD, literal d) establece:

Incentivar el desarrollo de actividades productivas comunitarias, la preservación de la biodiversidad y la protección del ambiente.

1.3. Cobertura y Localización.-El proyecto se realizara en la parroquia Tarqui, cantón Pastaza, Provincia de Pastaza.

Sus coordenadas se ubican en:

Latitud: 833767 N

Longitud: 9831786 E

Altitud: 951 msnm.

1.4. Monto 2250

1.5. Plazo de ejecución.-2 meses

1.6. Sector y tipo de proyecto.-

Sector.-Agricultura, Ganadería y Pesca

Tipo.- Insumos agrícolas, provisión

2. DIAGNÓSTICO Y PROBLEMA

2.3. Descripción de la situación actual del área de intervención del proyecto

CREACIÓN:

Tarqui, logra su parroquialización con la publicación del Registro Oficial No. 800, publicado el 25 de abril de 1955.

LÍMITES:

Norte: Con las parroquias Puyo y Veracruz.

Sur: Con la parroquia Madre Tierra.

Este: Con las parroquias Pomona y Madre Tierra.

Oeste: Con las parroquias Madre Tierra y Shell.

MAPA BASE DE LA PARROQUIA TARQUI

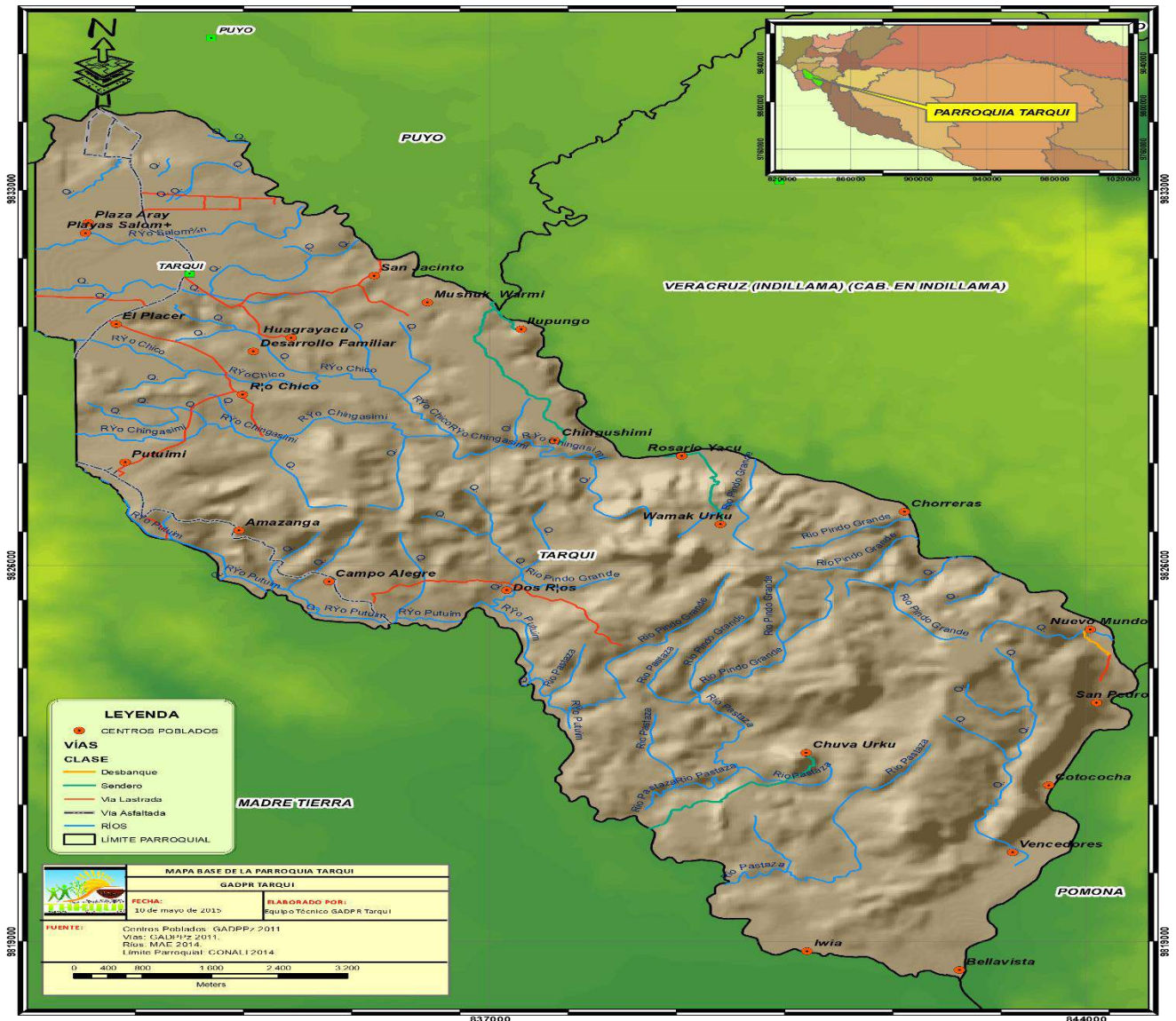

EXTENSIÓN:

La parroquia Tarqui cuenta con una extensión de 8.827,57 hectáreas.

CLIMA:

El clima es cálido-húmedo y la temperatura oscila entre los 18° C y 24° C.

RÍOS PRINCIPALES:

Chingushimi, Puyo, Pindo Grande, Paliaba, Putuimi Salome, entre los más importantes.

ASENTAMIENTOS HUMANOS

Kichwa: Bellavista, Campo Alegre, Chuva Urku, Chingushimi, Chorreras, Cotococha, Dos Ríos, Ilupungo, Mushuk Warmi, Rio Chico, San Pedro, Vencedores, Wamak Urku.

Kichwa-Shuar: Iwia

Mest.-Kichwa-Shuar: Cabecera Parroquial

Mestizos-Kichwa: Amazanga, Huagrayacu, Nuevo Mundo, Putuimi, Rosario Yacu, San Jacinto.

La población según el Censo 2014 aplicado por el Gobierno Parroquial de Tarqui asciende a 5464 habitantes que corresponde al 51% de hombres y 49% de mujeres

La situación económica por la que atraviesan las comunidades rurales de la parroquia es latente debido a que la actividades que generan este sector es la agricultura considerada como actividad primaria y no satisface las necesidades insatisfechas de estas comunidades, por tal razón es primordial atender a este fragmento vulnerable con programas y proyectos que fortalezcan las actividades agrícolas propias del territorio.

Tarqui, tierra rica en recursos naturales sigue en condiciones de pobreza, los habitantes de las comunidades indígenas viven apenas con 100USD mensuales los cuales los distribuyen para adquirir elementos esenciales para satisfacer sus necesidades básicas de alimentación.

La tierra produce, pero no se ha implementado planes de producción debido a la pobreza en que se encuentran sumergidas las mayorías de comunidades, el agricultor produce en base a su conocimiento efímero sin tomar que actualmente existen técnicas de manejo de cultivos idóneos para mejorar la productividad.

El plátano, la yuca, el maíz, la caña de azúcar y la papa china sin duda alguna son productos típicos de la zona, que pueden ser cultivados y comercializados, de esta manera se generaría fuentes de empleo e ingresos para las familias de la parroquia Tarqui.

2.4. Identificación, descripción y diagnóstico del problema

Los productores de la localidad tienen el hábito de producir en pequeñas cantidades la papa china, generalmente para el consumo interno, sin fines de comercialización. Ocasionalmente que la economía comunitaria no crezca, a pesar de las múltiples inversiones por parte del Estado Ecuatoriano no ha habido los resultados requeridos que son crear fuentes de ingresos para la gente comunitaria y estos a su vez no abandonen sus campos. La gran demanda de papa china ha propiciado que esta actividad sea atractiva para la reactivación económica familiar, es por esta razón que es fundamental apoyar esta iniciativa productiva

y darle un valor agregado para que la economía de la localidad parroquial alcance el éxito deseado.

2.5. Línea base del proyecto

En el Ecuador, un total del 0.4% del territorio de uso agropecuario se dedica a la producción de papa, lo que corresponde a 49.719 ha. Esta actividad concentra a 88.130 productores, que corresponde al 10.46% de los productores agrícolas del país.

De este total, el 32.24% son productores pequeños, con unidades menores a 1 ha; el 29.54% producen papa como cultivo solo y el 2.7% la cultivan en asociación con otros productos. Cabe destacar que mientras menor es el predio agrícola dedicado a la papa, es mayor el número de productores con cultivo asociado. Eso hace deducir que la mayoría de producción asociada se dedica al autoconsumo.

La papa como cultivo solo. El 31.46% de los productores de papa, como cultivo solo, en el Ecuador, son productores de menos de 1 ha; el 75.13% son productores de menos de 5 ha. Esto quiere decir que, 26.035 agricultores dedicados a la producción de papa lo hacen en una extensión de 3.627 ha, en extensiones que promedian los 1.400 m².

Superficie, producción y venta.-Únicamente el 85.94% de la papa sembrada como cultivo solo, se cosecha en el país. Y sólo el 78.02% de la papa sembrada como cultivo asociado. Se vende el 83.53% del cultivo solo y el 71.23% del cultivo asociado.

Producción Agrícola por hectáreas Tarqui 2014.

Dentro de la producción agropecuaria en la parroquia Tarqui existe una gran debilidad y es la inexistencia de datos de rendimiento y productividad de esta actividad, lo que se puede observar de la información existente es que dentro de la agricultura el principal cultivo de mayor extensión es la caña, destacándose la variedad limeña que se comercializa como fruta principalmente a 0.70 USD, según el pronunciamiento del Ministerio de Agricultura y Ganadería, pero en realidad se vende a 60 centavos en la parroquia.

En el cuadro se puede apreciar que la mayor producción de la parroquia es la caña de azúcar cultivada principalmente en las fincas de la cabecera parroquial, el producto que se ubica en segundo lugar es el plátano donde la mayor producción se encuentra en la comunidad de Putuimi, en tercer lugar se ubica los cultivos asociados de chacras que se ubica en Putuimi, en cuarto lugar tenemos la producción de yuca, en quinto lugar se encuentra la producción de fibra y en sexto lugar se encuentra la producción de papa china que ese encuentra localizada esencialmente en las comunidades de Putuimi y San Jacinto.

PRODUCCION AGRICOLA POR HECTAREAS

COMUNIDAD	PRODUCCION DE FIBRA	PRODUCCION DE MAIZ	PRODUCCION NARANJILLA	PRODUCCION YUCA	PRODUCCION CHACRA	PRODUCCION CACAO	PRODUCCION CAÑA DE AZUCAR	PRODUCCION PAPACHINA	PRODUCCION PLATANO
Amazanga	,00	,00	,00	,50	1,95	,00	1,00	1,00	,00
Bella Vista	22,50	,00	,00	2,00	,00	,00	,00	,00	4,00
Cabecera	,00	,00	,00	1,70	1,75	1,70	111,45	1,10	2,60
Campo	,00	,00	,00	3,25	4,00	,00	,25	,75	2,75
Chingushini	,00	,00	4,50	2,00	1,50	,00	,75	,00	3,75
Chorreras	,00	,00	,50	1,50	1,00	,25	,00	,00	5,50
Chuva Urco	,00	,00	,00	1,50	9,00	,00	,50	,00	1,00
Cotococha	,00	,00	2,00	1,75	2,00	,00	,25	,75	2,25
Desarrollo	,00	,00	,00	,20	,80	,50	,00	,00	,00
Dos Ríos	,00	,50	6,00	4,00	,20	,00	2,50	,50	11,50
Huagrayacu	,00	,00	,00	,95	3,25	,10	11,00	,10	1,75
Ilupungo	,10	1,00	,00	4,00	4,12	,10	,00	,00	1,00
Iwia	2,00	,00	,00	1,50	,00	,00	,00	,00	2,50
Mushuc	,00	,00	,00	1,25	1,50	,10	7,75	,50	2,00
Nuevo Mundo	,00	,00	,25	3,25	3,25	,00	,75	1,00	3,75
Plaza Aray	,00	,00	,00	,00	1,10	,00	,00	,00	,25
Putuimi	,00	,00	3,50	10,75	18,70	2,15	68,15	4,90	14,20
Río Chico	,00	,00	,00	3,75	4,00	,00	12,50	,25	3,50
Rosario Yacu	,00	,00	,75	1,50	,00	,00	,00	,25	4,25
San Jacinto	,00	3,00	1,00	6,75	12,95	1,00	43,75	2,75	9,00
San Pedro	,00	,00	8,00	5,80	1,75	,00	,00	,80	12,25
Vencedores	,00	,25	2,65	4,10	,00	,00	,00	,40	11,95
Wuama Urco	,00	,00	2,00	2,00	,00	,00	,00	,00	3,00
Total	24,60	4,75	31,15	64,00	72,82	5,90	260,60	15,05	102,75

Fuente: GAD Provincial, Gad Parroquial Tarqui 2014

Elaborado por: Equipo Técnico GADPRT

Abono orgánico



El abono orgánico es un fertilizante que proviene de animales, restos vegetales de alimentos, restos de cultivos de hongos comestibles u otra fuente orgánicos están fabricado por medios industriales, como los abonos nitrogenados (hechos a partir de combustibles fósiles y aire) como la urea o los obtenidos de minería, como los fosfatos o el potasio, calcio, zinc.

Actualmente los fertilizantes inorgánicos o sales minerales, suelen ser más baratos y con dosis más precisas y más concentradas. Sin embargo, salvo en cultivo hidropónico, siempre es necesario añadir los abonos orgánicos para reponer la materia orgánica del suelo.

El uso de abono orgánico en las cosechas ha aumentado mucho debido a la demanda de alimentos frescos y sanos para el consumo humano.

Los fertilizantes inorgánicos tienen algunos problemas si no son usados de forma adecuada:

- Es más fácil provocar eutrofización en los acuíferos (aumento de la biomasa de algas).
- Degradan la vida del suelo y matan microorganismos que ponen nutrientes a disposición de las plantas.
- Necesitan más energía para su fabricación y transporte.
- Generan dependencia del agricultor hacia el suministrador del fertilizante.

Los fertilizantes orgánicos tienen las siguientes ventajas:

- Permiten aprovechar residuos orgánicos.
- Recuperan la materia orgánica del suelo y permiten la fijación de carbono en el suelo, así como la mejoran la capacidad de absorber agua.
- Suelen necesitar menos energía para su elaboración.

Pero también tienen algunas desventajas:

- Pueden ser fuentes de patógenos si no están adecuadamente tratados.

Actualmente el consumo de fertilizantes orgánicos está aumentando debido a la demanda de alimentos orgánicos y sanos para el consumo humano, y la concienciación en el cuidado del ecosistema y del medio ambiente.

2.6. Análisis de oferta y demanda

Demanda

- Población de referencia.- Habitantes de la parroquia Tarqui 5464: 49% mujeres y 51% hombres. (según datos tomados de la Actualización del Plan de Desarrollo y Ordenamiento Territorial Tarqui 2015)
- Población demandante potencial.- Habitantes de las comunidades de la parroquia Tarqui : 48% mujeres y 52% hombres
- Población demandante efectiva: Habitantes de la parroquia Tarqui que representa al 48% mujeres y 52% hombres.

SITUACION SOCIAL: El presente proyecto cubrirá a las personas de escasos recursos económicos, además se direccionará a personas que produzcan papa china.

CARACTERISTICAS ECONOMICAS: Su principal actividad económica es la agricultura, su ingreso promedio es de 200 USD mensuales.

CARACTERISTICAS CULTURALES: En la parroquia la cultura predominante es la kichwa

3. OBJETIVOS DEL PROYECTO

3.1 Objetivo General

- Mejorar la producción de la papa china a través de la entrega de abono orgánico a los productores de la parroquia en el año 2015.

3.2 Objetivos específicos

- Determinar una línea base de productores de la papa china con su respectiva producción, fecha de siembra y número de plantas sembradas.
- Establecer capacitaciones periódicas para el buen manejo de la producción de la papa china
- Entregar abono orgánico a las familias de la parroquia que son beneficiadas del proyecto
- Implementar un proceso de seguimiento y evaluación al proyecto in situ

3.2 Indicadores de resultado

<ul style="list-style-type: none"> Determinar una línea base de los productores de la papa china con su respectiva producción, fecha de siembra y número de plantas sembradas. 	<p>A inicios del mes de noviembre se contara con la línea base de los productores de la papa china con los respectivos parámetros.</p>
<ul style="list-style-type: none"> Establecer capacitaciones periódicas para el buen manejo de la producción de la papa china 	<p>Al finalizar el año 2015 se ha realizado 2 capacitaciones dirigida a los actores involucrados.</p>
<ul style="list-style-type: none"> Entregar abono orgánico a las familias de la comunidad que son beneficiadas en el Proyecto. 	<p>Al finalizar el mes de noviembre se contara con la entrega total del abono orgánico</p>
<ul style="list-style-type: none"> Implementar un proceso de seguimiento y evaluación al proyecto in situ 	<p>Trimestralmente se evaluara la producción de papa china.</p>

3.3 Matriz de marco lógico

RESUMEN NARRATIVO	INDICADORES VERIFICABLES OBJETIVAMENTE	MEDIOS DE VERIFICACIÓN	SUPUESTOS
<p>FIN: Uso del fomento productivo para mejorar la producción de papa china en la parroquia</p>	<p>Para ello, se mejoró la productividad se duplico la producción en el plazo de uno a cinco años.</p>	<ul style="list-style-type: none"> Encuestas Visitas de verificación Fichas técnicas 	
<p>PROPOSITO: Mejorar los ingresos económicos de los productores a través de la entrega de abono orgánico a los productores de papa china</p>	<p>Los productores de papa china mejoran sus ingresos económicos en un 10% en el primer año de producción y alcanzan el 50% en el quinto año de producción.</p>	<ul style="list-style-type: none"> Encuesta socioeconómico Fichas de observación Visitas de verificación 	<p>Factores como el clima, precio, competencia no afectan el proyecto.</p>

<p>COMPONENTES:</p> <p>Determinar una línea base de los productores de la papa china con su respectiva producción, fecha de siembra y número de plantas sembradas.</p> <p>Establecer capacitaciones periódicas para el manejo de la papa china</p> <p>Entregar abono orgánico a las familias de la comunidad que son beneficiadas del Proyecto.</p> <p>Implementar un proceso de seguimiento y evaluación al proyecto in situ</p>	<p>Número de personas que constan en la línea base</p> <p>Número de capacitaciones realizadas durante la ejecución del presente proyecto.</p> <p>Número de personas que reciben el abono orgánico</p> <p>Número de visitas realizadas</p>	<ul style="list-style-type: none"> • Registro de personas que son parte de la línea base. • Firmas de asistencia a las capacitaciones • Registro de entrega de abono a los productores. • Fotografías • Informe técnicos 	<p>Los productores agrícolas tienen una participación activa y comprometida, cumplen con las actividades encomendadas a cada uno de ellos.</p>
<p>ACTIVIDADES:</p> <p>Capacitación en el Manejo de la planta</p> <p>Adquisición del Abono orgánico</p> <p>Evaluación periódica</p>	<p>XXX</p> <p>2250</p> <p>XXX</p>		

4 VIABILIDAD Y PLAN DE SOSTENIBILIDAD

4.1. Viabilidad Técnica

Para la realización del presente proyecto productivo se cuenta con el apoyo técnico del Gobierno Parroquial de Tarqui y con el apoyo de un técnico del Ministerio de Agricultura y Ganadería.

4.2 Descripción de la ingeniería del proyecto

DESCRIPCION DEL PROCESO DE SIEMBRA DE LA PAPA CHINA

Es una planta herbácea vivaz, que por su hábito de crecimiento se la puede considerar silvestre. Se adapta a una diversidad de tipo de suelos, desde francos arenosos hasta limo arcillosos. Es originaria del Sur Este de Asia.



Clima.- Se desarrolla en condiciones óptimas en el sub trópico, trópico húmedo y muy húmedo, con precipitaciones que pueden llegar hasta los 5000 mm. Anuales y entre 500 y 1000 m.s.n.m.

Temperatura.- 18 °c a 30°c, aunque parece estar entre 22 °c - 25°c.

Humedad.- Se adapta a condiciones de alta humedad siempre que el suelo tenga facilidad de drenar el exceso de agua, generalmente proveniente de las lluvias.

BOTANICA

Caracteres botánicos.- Planta herbácea, provista de un cormo grande compuesto de almidón, rodeado de otros más pequeños, que actúa como órgano de almacenamiento y es comestible.

El cormo primario de la planta es el tallo principal y los cormos secundarios o cormelos son las ramas laterales, siendo estos los más apetecidos en la alimentación.

Sus hojas son peltadas

Plagas.-



Hormiga arriera

Chinche

Control.- Aplicación de cebos, insecticidas: mirex, ataquil

Enfermedades.-

Nemátodos.- (Meloydoggine sp.)

Control.- Rotación de los cultivos. Abono que este bien descompuesto Exceso de humedad

VARIETADES



Negra.- Mayor cantidad de raíces, papa forma alargada, más arenosa, parte apical de coloración morada por lo que es poco consumida. Son de fácil adaptación

Blanca.- Apetecida por su forma, color, redonda – bolona, apreciada por el mercado nacional e internacional



LABORES PRECULTURALES

- 1.-Preparación del suelo.
- 2.-Preparación del material vegetativo
- 3.- Siembra

PREPARACIÓN DEL SUELO

- Debe ser en pendiente 25%-50%.
- Se debe fumigar con herbicida – glifosato.
- Libre de malas hierbas, ramas, troncos.
- Remover el suelo con azadón.
- Drenajes correspondientes –cunetas en caso de que sea plano.

PREPARACION DEL MATERIAL VEGETATIVO

- **Planta:**
- Planta vigorosa
- Sana
- Buena producción
- **Semilla:**
- Bien formada
- Sanas

- Uniformes

SIEMBRA

- **Localizada.-**
Formando hoyos
Azadón removiendo el suelo
- **Surcos.-**
Removiendo el suelo
Utilizando azadón – maquinaria agrícola

ABONADA

- Después de 10 días de la siembra
- Manual
- 3 a 4 libras por planta

TAPADA

- Se tapa el abono luego de haber sido colocado
- Con una mínima cantidad de tierra.
- Azadón, pico

DESHIERBAS

APORQUE

- Después de 2-3 meses de la siembra igual con la deshierba, dependiendo del desarrollo del follaje
- Con azadón
- Manual
- Hasta una cuarta del suelo

COSECHA

- Cuando las hojas presentan una coloración amarilla
- Se realiza manualmente utilizando pala, azadón o rastrillo
- A partir de los 7 meses cuando es planta y a los 9 meses cuando es papa
- Cada planta produce con un promedio 8 a 10 libra de papa china.
- 15 libras por planta con un buen manejo – 32 papas.

4.3. Viabilidad financiera y económica

El Gobierno Parroquial de Tarqui destinara recursos a través del Plan Operativo Anual de la Comisión de Producción, para el fortalecimiento del área agrícola en la parroquia Tarqui.

4.4. Análisis de sostenibilidad

Las persona beneficiarias están en la obligación de garantizar la sostenibilidad del proyecto a corto, mediano y largo plazo, esto lo pueden realizar haciendo un uso adecuado de los suministros que se le van a entregar en el proyecto de la papa china

5. PRESUPUESTO

COMPONENTES	FUENTES DE FINANCIAMIENTO (dólares)						TOTAL
	EXTERNAS		INTERNAS				
	CREDITO	COOPERACION	CREDITO	FISCALES	PROPIOS	COMUNIDAD	
Componente 1				0			0
Actividad 1.1.							
Actividad 1.2.							
Componente 2							
Actividad 2.1				2250			2250
Actividad 2.2.							
Componente 3							
Actividad 3.1							

6. ESTRATEGIA DE EJECUCION

6.1. Estructura operativa.-

Para la realización del presente proyecto se establece la siguiente estructura:

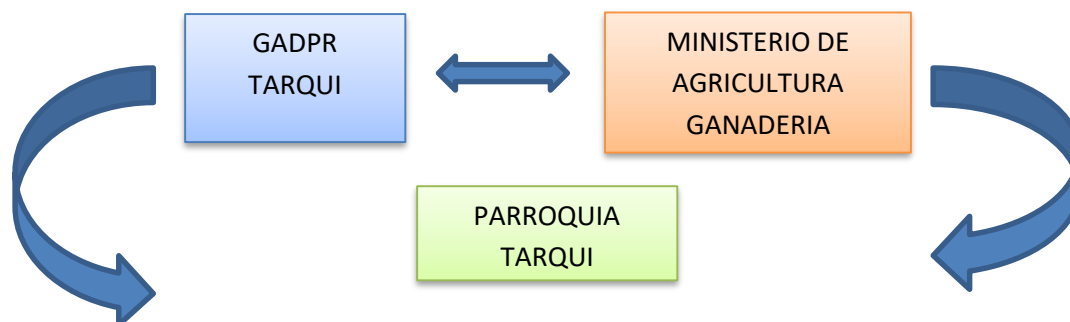

6.2.-Arreglos institucionales y modalidad de ejecución

El Gobierno Parroquial Rural de Tarqui procedió a firmar un Convenio con Ministerio de Agricultura y Ganadería para solicitar la capacitación necesaria

Gobierno Parroquial Rural de Tarqui:	2250
Ministerio de Agricultura y Ganadería:	XXX
Comunidad:	XXX

ARREGLOS INSTITUCIONALES		
Tipo de ejecución		Instituciones involucradas
Directa (D) o Indirecta (I)	Tipo de arreglo	
Directa	Convenio	Ministerio de Agricultura y Ganadería
Indirecta	Actas de Entrega-Recepción	Beneficiarios

6.3.-Cronograma valorado por componentes y actividades.

6.4 Origen de los insumos

Componentes Rubros	Tipo de bien	Origen de los insumos		Total
		Nacional	Importado	
Componente 1		000		000
Actividad 1.1.				
Actividad 1.2.				
Componente 2		000		000
Actividad 2.1	Nacional	2250		2250
Actividad 2.2.				
Componente 3				
Actividad 3.1				
TOTAL				2250

7. ESTRATEGIA DE SEGUIMIENTO Y EVALUACIÓN

7.1 Monitoreo de la ejecución

Suscrito el convenio con el Ministerio de Agricultura Acuicultura y Pesca, el Técnico del Gobierno Parroquial de Tarqui y el Técnico del Ministerio de Agricultura y Ganadería son los responsables directos para del seguimiento y evaluación del proyecto, en coordinación con el Vocal de Producción del Gobierno Parroquial de Tarqui.

7.2 Evaluación de resultados e impactos

Una vez concluido el proyecto, el Gobierno Autónomo Descentralizado Parroquial Rural de Tarqui, será la responsable de monitorear el alcance de la finalidad del mismo y así medir su impacto social.

La evaluación de impactos se ejecutará a través de los indicadores de finalidad detallados en el marco lógico del proyecto y con la presentación de la información estadística que será levantada por el Gad Parroquial en la parroquia, conforme a la matriz elaborada, la misma que en el monitoreo del proyecto será compilada y sistematizada para la evaluación cuantitativa y en la evaluación cualitativa se aplicarán encuestas al azar, con la finalidad de monitorear el nivel de cobertura y aceptación del proyecto implementado.

7.3 Actualización de línea base

En coordinación con las Unidades Operativas del Ministerio de Agricultura y Ganadería de la Provincia, se actualizará la Línea Base, referente a los productores en territorio de papa china durante el período de ejecución del proyecto.

8. ANEXOS

- Facturas
- Lista de beneficiarios
- Solicitud de abono

LISTA DE BENEFICIARIOS

N.-	NOMBRE Y APELLIDO	COMUNIDAD	EXTENSION (HA)	NUMERO DE PLANTAS	CANT DE SACOS
1	Humhmak Yanhuami Vargas	San Jacinto Asc. Pindoyacu			
2	Felipe Ushigua	San Jacinto			
3	Lola Guatatuca	San Jacinto Asc. Pindoyacu			
4	Jaime Benitez	C. Amazanga			
5	Josefina Jimpikit	C. Amazanga			
6	Ximena Alexandra Santi	Amazanga			
7	Rayza Ines Santi Jimpikit	Amazanga			
8	Jaime Guatatuca	San Jacinto Asc. Pindoyacu			
9	Olga Gomez	Putuimi			
10	Tania Arias	San Jacinto			
11	Maria Elena	San Jacinto			
12	Maria Carinkia	San Jacinto			
13	Nancy Llerena	San Jacinto			
14	Marlene Guatatuca	Mushuc Warmi			
15	Carlota Cerda	Mushuc Warmi			
16	Delva Cerda	Mushuc Warmi			
17	Aleja Quisay	Mushuc Warmi			
18	Elvira Santi	Huagrayacu			
19	Norma Grefa	Huagrayacu			
20	Gabriel Chango	Huagrayacu			
21	Justo Caiza	Residentes 1			
22	Maximino Castillo	Week Aints			
23	Amada Santi	Ilupungo			
24	Gloria Arias	Cabecera Parroquial			
25	Nelson Santi	Rosario Yacu			
26	Rene Santi	Campo Alegre			



Registro oficial N° 193 del 27 de Octubre del 2000
Calle 24 de Mayo y Calle Unión y Progreso
Teléfono: 2 535-326

**REGISTRO DE PRODUCTORES DE PPA CHINA EN LA PARROQUIA
TARQUI 2015**

N	NOMBRES Y APELLIDOS	TELEFONO	COMUNIDAD O SECTOR	FIRMA
1	Amado Benigno Sauti Vargas	0983105593	ILUPENQU	<i>[Signature]</i>
2	Gabriel Changui Lince	0983064533	Wagra Yacu	<i>[Signature]</i>
3	Maximino Juan Castillo Calbaci	0985035029	ASOCIACION WEEK AINTS	<i>[Signature]</i>
4	Fabian Grejo Dagua		Chorreras	<i>[Signature]</i>
5	Neptali Grejo Dagua	0983292730	Chorreras	<i>[Signature]</i>
6	Ruperto Fraile Lopez	0979270339	Chorreras	<i>[Signature]</i>
7	Maria Papashiguango	0993786128	Chorreras	<i>[Signature]</i>
8	Mirian Grejo Dagua	0983281450	Chorreras	<i>[Signature]</i>
9	Marlene Grejo Dagua	0998853263	Chorreras	<i>[Signature]</i>
10	Cecilia Grejo Arganda	0983905676	Chorreras	<i>[Signature]</i>
11	Patricia Grejo Moya	0987496325	Chorreras	<i>[Signature]</i>
12	Maria Luisa Dora Grejo	0987496325	Chorreras	<i>[Signature]</i>
13	Jaime Ramiro Guatavea G	0982599874	Asoc. Pando Yacu S. Jacinto	<i>[Signature]</i>
14	Humberto Yanguani	0982599874	Asoc. Pando Yacu S. Jacinto	<i>[Signature]</i>
15	Hugo Guatavea	0982599874	Asoc. Pando Yacu S. Jacinto	<i>[Signature]</i>
16	Franklin Guatavea	0	Asoc. Pando Yacu S. Jacinto	<i>[Signature]</i>
17	Vicente Bayas		Asoc. Pando Yacu S. Jacinto	<i>[Signature]</i>
18	Marlene Guatavea	0995373058	Mushuk Warmi	<i>[Signature]</i>
19	Carleta Cerda	0984295388	Mushuk Warmi	<i>[Signature]</i>
20	German Guatavea		MUSHUK WARMI	<i>[Signature]</i>
21	Geomara Guatavea	0984295388	MUSHUK WARMI	<i>[Signature]</i>
22	Eduardo Sauti	098559183	Amazanga	<i>[Signature]</i>
23	Janeth Guatavea	0999858857	Mushuk Warmi	<i>[Signature]</i>
24	Hilda Cerda	0887793514	Mushuk Warmi	<i>[Signature]</i>



Registro oficial N° 193 del 27 de Octubre del 2000
Calle 24 de Mayo y Calle Unión y Progreso

ACTA DE ENTREGA RECEPCION Y RESPONSABILIDAD

En la Parroquia Tarqui a los 17 días del mes de Noviembre del 2015, comparece por una parte El señor Wilmer Gómez PRESIDENTE DEL GOBIERNO PARROQUIAL DE TARQUI y el Sr. Milton Rodriguez VICEPRESIDENTE DEL GADPRT Y ENCARGADO DE LA COMISION DE PRODUCCION quienes susciben la presente acta de entrega - recepción bajo las siguientes cláusulas:

PRIMERA.- EL SEÑOR WILMER GOMEZ PRESIDENTE DEL GOBIERNO PARROQUIAL DE TARQUI hace la entrega de:

DETALLE:

- 600 SACOS DE ABONO ORGANICO COMPOST - GALLINAZA

SEGUNDA.- El Sr. Milton Rodriguez quien recibe los abonos a entera satisfacción, en perfectas condiciones para su uso, los mismos que serán utilizados en el Proyecto " Fomento de la Producción de la Papa China mediante la Dotación de Abono Orgánico en el Año 2015"; quien tendrá la responsabilidad de adjuntar a la presente acta el registro de beneficiarios del proyecto.

TERCERA.- Para constancia de lo actuado se firma la presente acta de entrega - recepción en una original para el señor Wilmer Gómez PRESIDENTE DEL GOBIERNO AUTONOMO DESCENTRALIZADO PARROQUIAL RURAL DE TARQUI y otra para el Sr. Milton Rodriguez VICEPRESIDENTE DEL GADPRT Y ENCARGADO DE LA COMISION DE PRODUCCION.

ENTREGUE CONFORME

Sr. Wilmer Gómez
PRESIDENTE DEL GADPRT



RECIBE CONFORME

Sr. Milton Rodríguez
VICEPRESIDENTE DEL GADPRT
COMISION DE PRODUCCION



GOBIERNO PARROQUIAL DE TARQUI
AREA DE PRODUCCION

CERTIFICACION

El suscrito, Sr. Milton Rodríguez VICEPRESIDENTE DEL GOBIERNO AUTONOMO DESCENTRALIZADO PARROQUIAL RURAL DE TARQUI a petición verbal de parte interesada tiene a bien:

CERTIFICAR

QUE; el señor Wilmer Gómez, con cedula de identidad N° 160025066-4, PRESIDENTE DEL GOBIERNO PARROQUIAL DE TARQUI, quien hizo la entrega de los abonos a entera satisfacción, en perfectas condiciones para su uso, los mismos que serán utilizados en el Proyecto " Fomento de la Producción de la Papa China mediante la Dotación de Abono Orgánico en el Año 2015"; quien tendrá la responsabilidad de adjuntar a la presente acta el registro de beneficiarios del proyecto.

Detalle:

- 600 SACOS DE ABONO ORGANICO COMPOST - GALLINAZA

Es todo cuanto puedo decir en honor a la verdad, el interesado puede hacer uso del presente en lo que estime necesario, para constancia de lo efectuado firmo con nombre y rubrica.

Tarqui, 17 de Noviembre del 2015

Sr. Milton Rodríguez

VICEPRESIDENTE DEL GADPR
COMISION DE PRODUCCION



GOBIERNO AUTÓNOMO DESCENTRALIZADO PARROQUIAL RURAL DE TARQUI
REGISTRO DE ENTREGA DE ABONO
PROYECTO PAPA CHINA

N°	NOMBRES Y APELLIDOS	CANTIDAD	CEDULA	FIRMA
1	Maximino Juan Castillo Caban	35	1600382152	[Firma]
2	Jaime Ramiro Guatutuca Greja	100	1600205080	[Firma]
3	Humberto Yanguarani	20	1600403867	[Firma]
4	Hugo R. Guatutuca Santi	20	16004102-3	[Firma]
5	Franklin Edison Guatutuca Santi	20	1600752016	[Firma]
6	Vicente Bayas Cayambe	20	160021388-3	Vicente Bayas
7	Eduardo Abraham Santi Vargas	20	1600105579	[Firma]
8	Marlene Mercedes Guatutuca G.	25	1600334434	[Firma]
9	Julia German Guatutuca Greja	15	1600283604	[Firma]
10	Carlota Elizabeth Cerda Greja	30	1600296159	[Firma]
11	Geanuca Elizabeth Guatutuca Cerda	20	160066467-3	[Firma]
12	Nelson Santi	50		
13	Calisto Guatutuca	45		
14	Elsa Erminia Arias Soliz	25	160096125	[Firma]
15	Jairo Orlando Mayra Santi	35	1600254286	[Firma]
16	Amado Benigno Santi	50		
17	Joneth Yasirca Guatutuca Cerda	35	1600849739	[Firma]
18	Hilda Dalva Cerda Kamallacta	35	1500508963	[Firma]
19		600		

20

[Firma]
Sr. Milton Rodríguez
VICPRESIDENTE DEL GADPRT
COMISION DE PRODUCCION



